MAGASIN
ENCYCLOPÉDIQUE,
OU
JOURNAL DES SCIENCES,
DES LETTRES ET DES ARTS;

RÉDIGÉ

PAR A. L. MILLIN,

CONSERVATEUR du Muséum des Antiques à la Bibliothèque nationale, Professeur d'Histoire et d'Antiquités; des Sociétés d'Histoire naturelle et philomathique de Paris, d'Emulation de Rouen, d'Abbeville, de Boulogne, de Poitiers, de Marseille et d'Alençon; de l'Académie des Curieux de la Nature à Erlang; de l'Académie de Dublin, de la Société Linnéenne de Londres; de celles de Médecine de Bruxelles, de Paris, des Sciences physiques de Zurich, d'Histoire naturelle et de Minéralogie d'Iéna.

VI. ANNÉE.

TOME PREMIER.

A PARIS,

Chez FUCHS, Libraire, rue des Mathurins, maison de Cluny, n.° 334.

AN VIII. — 1800.

(N.° 4.) Messidor an 8.

MAGASIN ENCYCLOPÉDIQUE, OU JOURNAL DES SCIENCES, DES LETTRES ET DES ARTS,

RÉDIGÉ

Par A. L. MILLIN.

AVIS DES ÉDITEURS.

Le prix de ce Journal est fixé :

à 9 francs pour trois mois,
18 francs pour six mois,
36 francs pour un an,
tant pour Paris que pour les Départemens, franc de port.

ON peut s'adresser au Bureau du Journal pour se procurer tous les Livres qui paroissent en France et chez l'étranger, et pour tout ce qui concerne la Librairie ancienne et moderne.

CE Journal, auquel la plupart des hommes qui ont un nom distingué, une réputation justement acquise dans quelque partie des arts ou des sciences, tels que les citoyens DOLOMIEU, DESGENETTES, SILVESTRE DE SACY, FOURCROY, HALLÉ, HERMANN, SCHWEIGHÆUSER, LACÉPÈDE, LANGLÈS, LALANDE, LAGRANGE, LEBRUN, MARRON, MENTELLE, BARBIÉ DU BOCAGE, MORELLET, NOEL, OBERLIN, CHARDON LA ROCHETTE, CAILLARD, VAN-MONS, TRAULLÉ, LÉVEILLÉ, COUSIN, CUVIER,

CORRESPONDANCE.

Le C. FISCHER, professeur et bibliothécaire à Mayence, au C. MILLIN, sur quelques livres qui ont paru en Allemagne.

Mayence, 10 prairial an 8.

M. le professeur Blumenbach à Gottingue, a entrenu la société royale des sciences physiques à Gottingue, dans une de ses séances du mois d'avril, d'observations sur un mammifère nouveau et très-singulier, qu'il a reçu de M. Banks, et qui se trouve en quantité dans les marais de Botany-Bay. M. Blumenbach l'appelle ORNITHORHYNCHUS (1) *paradoxus*, à cause de son museau alongé, égalant presque tout à fait le bec du canard. Cet animal ressemble

(1) Ce mot signifie *bec d'oiseau*. A. L. M.

(2) « Cet animal, ainsi qu'on l'observe dans le Bulletin de la Société « philomathique, du mois de prairial, où il est figuré, s'approche un « peu, par les formes de son corps, la brièveté de ses pieds, et les « membranes qui unissent ses doigts, du *Porcupine-ant-eater (Myr-« mecophaga aculeata)* de Shaw. Natur. Miscell. n.° 36. *Echidna* « Cuv. Tab. Zool. Mais il s'en écarte beaucoup par la forme de son « museau et par la nature de ses tégumens. Il est bon d'observer que « la famille des édentés, qui étoit peu nombreuse en espèces dans les « parties anciennement connues du monde, se trouve avoir plusieurs « représentans dans ce vaste continent de la Nouvelle Hollande; c'est « ainsi que celle des animaux à bourse, ou didelphes, n'avoit, pour

en général, à l'exception de la tête, à une petite loutre ; mais il manque entièrement de dents, et a au lieu de celles-ci, une espèce de bec de canard, plat et large, couvert d'une peau nue comme le bec des canards ; la mâchoire est dentelée comme celle des canards. C'est dans cette peau que M. Blumenbach a retrouvé la même distribution des nerfs de la cinquième paire, à peu de chose près que dans les canards ; mais la mâchoire supérieure, malgré sa grande ressemblance avec le bec du canard, est formée comme celle des autres mammifères ; on y trouve distinctement les os intermaxillaires, mais d'une forme très-anomale ; ils sont joints ensemble par sychondrose.

L'académie de Florence avoit proposé pour prix cette question : — *Qu'est-ce que la fertilité de la terre, et qu'est-ce qui y contribue particulièrement ?* CORRADORI vient de remporter le prix par un mémoire, *Sulla fertilità della terra.* Mais n'ayant pas encore reçu ce mémoire, je ne puis vous donner des détails.

Permettez à présent que je vous rende compte de deux ouvrages botaniques que nous avons reçus dernièrement ; ils traitent particulièrement de deux familles de cryptogames, des *fougères* et des *algues.*

Le premier a pour auteur le célèbre HEDWIG, qui vient de mourir, et a pour titre : *Filicum genera et*

« ainsi dire ; dans l'Amérique et les Indes, que quelques échantillons, « eu comparaison des formes variées qu'elle présente dans ce pays nouveau. » A. L. M.

TABLE DES ARTICLES.

MATHÉMATIQUES.

Méthodes analytiques pour la détermination d'un arc du méridien, par *J. B. J. Delambre*; précédées d'un Mémoire sur le même sujet, par *A. M. Le Gendre*. 352

ASTRONOMIE.

Traité de Mécanique céleste, par *P. S. La Place*. 7
Nomination du C. *Vidal* à la place de directeur de l'observatoire de Toulouse. 413
Astronomes proposés pour accompagner le capitaine *Baudin* dans son voyage de découverte. *Ibid.*
Tables de la lune, proposées pour sujet d'un prix par le bureau des longitudes. 530
Découverte d'un manuscrit arabe sur l'astronomie. 550

HISTOIRE NATURELLE.

Sur les moyens de rendre plus utile l'Histoire naturelle, et de l'introduire dans la vie ordinaire et parmi les différentes classes de la société; avec le plan et l'annonce d'une suite d'ouvrages qui tendent à ce but; par *F. J. Bertuch* (en allemand). 72
Histoire naturelle de Buffon, réduite à ce qu'elle contient de plus instructif et de plus intéressant; par *P. Bernard*. 134
Lettre du C. *Fischer*, professeur et bibliothécaire à Mayence, au C. *Millin*, sur quelques livres qui ont paru en Allemagne. 541

ZOOLOGIE.

Zoographie des diverses régions, tant de l'ancien que du nouveau continent; par *L. F. Jauffret*. 275

MAMMIFÈRES.

Sur l'*Ornithorhynchus paradoxus*, mammifère de Botany-Bay. 541

ORNITHOLOGIE.

Traité élémentaire et complet d'Ornithologie, *ou* Histoire naturelle des oiseaux, par le C. *Daudin*. 433
Sur l'Ibis des anciens AEgyptiens, par le C. *Cuvier*. 527

AMPHIBIOLOGIE.

Description de la *Siren lacertina*, par le C. *Cuvier*. 237
Histoire naturelle des Salamandres de France; par *P. A. Latreille*. 419

HELMINTHOLOGIE.

Observation sur la *Bulla hydatis*, par J. *Draparnaud*, professeur à l'école centrale de l'Hérault. 114

BOTANIQUE.

Observations sur un passage de l'histoire naturelle de Pline, et sur deux vers du poème de la Guerre civile de Pétrone; par le C. *Dumont*. 399
Tableau de l'école de Botanique du jardin des Plantes de Paris. 418
Filicum genera et species recentiori methodo accommodatæ analytice descriptæ a Joh. Hedwig. 543
Descriptio et adumbratio plantarum e classe cryptogamica Linnæi, quæ Lichenes dicuntur auctore Georg. Franc. *Hoffmann*. 545

PHYSIQUE.

Hygromètre à *fucus* proposé par le C. *Thore*, médecin. 107
Sur les causes du changement de l'atmosphère et sur la construction du baromètre, par le C. *Pugh*. 536
Sur le Baromètre du C. *Mossy*. 550

CHYMIE.

Tableaux synoptiques de chymie, par le C. *Fourcroy*. 276
Extrait d'un mémoire sur la nature du principe colorant du *lapis lazuli* (Lazulite Haüy), lu à l'Institut national par le C. *Guyton*. 525

ANATOMIE COMPARÉE.

Dissertation sur les formes de la dernière phalange dans les mammifères; par *C. Duméril*, chef des travaux anatomiques, à l'école de médecine de Paris. 289

MÉDECINE.

Esquisse d'un cours d'hygiène ou de médecine, appliquée à l'art d'user de la vie et de conserver la santé; par *J. F. Moreau* de la Sarthe. 155
Mémoires de Médecine pratique, sur le climat et les maladies du Mantouan, etc.; par F. E. *Fodéré*. 276
Dix-sept articles relatifs aux maladies des dents; par Louis *Laforgue*. *Ibid.*
Traité du Goître et du Crétinisme, par *F. E. Fodéré*. 421

AGRICULTURE.

Prix de la Société d'agriculture de Paris. 255

PHILOSOPHIE.

Kantianisme en Hollande. 523

COMMERCE.

Dictionnaire universel de la géographie commerçante, par *J. Peuchet*. 279
Grand Dictionnaire polyglote du commerce, par M. *Nemnich*. 525

TECHNOLOGIE.

Sur la fabrication de l'huile de hareng, à la manière suédoise, par le C. *Noel* de Rouen. 534

ECONOMIE RURALE.

Observations pratiques sur les bêtes à laine, dans le département du Cher ; par *Heurtault-Lamerville*. 138

ECONOMIE POLITIQUE.

Quelques idées sur les Finances, par le C. *Viot*. 277

POLITIQUE.

Coup-d'œil politique sur l'Europe, à la fin du dix-huitième siècle ; par *S. B.* 280

GÉOGRAPHIE.

Géographie élémentaire, à l'usage des jeunes gens de l'un et de l'autre sexe, par le C. *Hassenfratz*. 562

VOYAGES.

Relation des voyages de *Saugnier* à la côte d'Afrique, à Maroc, au Sénégal, à Gorée, à Galam, etc. ; publiée par *Laborde*. 162
Voyage pittoresque de la Syrie, de la Phœnicie, de la Palestine et de la Basse-Ægypte, par le C. *Cassas* ; treizième livraison. 282
Voyage en Espagne, à travers les royaumes de Gallice, Léon, Castille vieille et Biscaye, par le C. *Bosc*. 448
Voyage de découvertes dans l'Océan pacifique du nord et autour du monde, en 1790, 91, 92, 93 et 95, par le capitaine *Vancouver*, trad. de l'anglois. 562

HISTOIRE.

Idées sur les relations politiques et commerciales des anciens peuples

de l'Afrique, ouvrage traduit de l'allemand de *H. A. L. de Heeren.* 39

Suite de l'état des villes de la Gaule belgique, avant le douzième siècle, avec des recherches étymologiques sur l'origine de leurs noms; par *F. Grigny*, médecin. 193

Mémoires secrets sur la Russie, et particulièrement sur la fin du règne de Catherine II, et du commencement de celui de Paul I.er 424

Mémoires de M. Cléry, *ou* Journal de ce qui s'est passé dans la tour du Temple, pendant la détention de Louis XVI. 565

HISTOIRE LITTÉRAIRE.

De l'état des lettres dans le Poitou, depuis l'an 300 de l'ère chrétienne, jusqu'à l'année 1789; par le C. *C. E. De Ferrières.* 283

Notice des travaux de la classe des sciences mathématiques et physiques de l'Institut national, pendant le deuxième trimestre de l'an 8; par le C. *Lefévre-Gineau.* Partie mathématique. 84

Notice des travaux de la classe des Sciences physiques et mathématiques, pendant le deuxième trimestre de l'an 8, par le C. *Cuvier*, secrétaire; partie physique. 89

Compte rendu des travaux de la classe des sciences morales et politiques, pendant le deuxième trimestre de l'an 8; par le C. *Lévesque*, secrétaire. 103

Société philomathique. 237

Société des observateurs de l'homme. 408

Travaux de la Société d'émulation de Rouen, pendant les mois de nivose et de pluviose an 8. 532

Précis des travaux de la société des sciences, belles-lettres et arts de Bordeaux; par le C. *Leupold*, secrétaire. 238

Cours donnés pendant l'hiver de 1798, à l'université de Rostock, dans le duché de Mecklenbourg. 117

Prix proposés par la Société royale des sciences, à Copenhague. 410

Sujets de prix proposés par l'académie de Stockholm. 529

Question proposée par la Société Teylérienne, à Harlem. 530

Lettre du C. *Desessarts*, sur l'édition de la France littéraire qu'il va donner. 234

Circulaire du C. *Cambry*, sur l'établissement de collections d'antiquités, de productions de l'industrie, de chaque département. 113
Fête célébrée à Amsterdam, en l'honneur de Washington; épitaphe que M. *Hœufft* a faite sur le même. 521
Nomination de M. *Van-Swinden* à la place de directeur de la république batave. 522
Imprimerie de Harlem. *Ibid.*
Relation du Voyage de M. *Bugge* à Paris. 524

BIOGRAPHIE.

Simon *Julien*, peintre. 122
Marc-René de *Montalembert*, général françois. 123
Della-Maria, compositeur. 129
Mémoire historique, littéraire et critique, sur la vie et sur les ouvrages, tant imprimés que manuscrits, de *Jean Goulin*; par *P. Sue*. 140
Notice biographique et littéraire sur *Ordéric Vital*, moine de S. Evroul, et célèbre historien de Normandie. 210
Armand-Vincent de *Montpetit*. 259
Rochon de Chabannes. 414
Mort des professeurs *Luchtmens* et *Bondam*, à l'université d'Utrecht, et nomination de leurs successeurs. 531
Charles-Paul *Schacht*, professeur à l'académie de Hardewyck. 551

GRAMMAIRE.

Elémens de la Grammaire générale, appliqués à la langue françoise, par *R. A Sicard*. 341
Nouvelle Grammaire allemande, méthodique et raisonnée, composée sur le modèle des meilleurs auteurs de nos jours, et principalement sur celui de *J. C. Gottsched*. XIII.e édition. 425

STÉNOGRAPHIE.

L'art d'écrire aussi vite que l'on parle, réduit à ses vrais élémens,

et divisé en quatre leçons d'une étude facile; par les CC. *Cattet* et *Gardet* l'aîné. 139

LITTÉRATURE CRITIQUE.

Réponse au reproche que l'on fait à *Virgile* de n'avoir point parlé de *Cicéron*. 177

Lettre du C. *Chardon-la-Rochette* à *J. Gottlob Schneider*, professeur à l'université de Francfort-sur-l'Oder, sur un manuscrit qui contient le traité latin de l'empereur Frédéric II, *de Arte Venandi cum Avibus*. 216

LITTÉRATURE ORIENTALE.

Observations sur quelques passages des *Mémoires sur l'AEgypte*, par le C. *Silvestre de Sacy*. 58

Notice du livre d'Enoch; par *A. I. Silvestre de Sacy*. 369

Takieddin Almakriz, *tractatus de legalibus arabum ponderibus et mensuris*, *edidit* Ol. Gerh. Tychsen. 565

LITTÉRATURE GRECQUE.

Idylles de Théocrite, traduites en françois, avec des remarques; par Julien-Louis *Geoffroy*. 284

Anthologia græca cum Versione latina Hugonis Grotii *edita ab* Hieronymo de Bosch. 304

POÉSIE LATINE.

Ethica Philosophiæ criticæ, *ad unum amicissimum* Paulum Van-Hemert; *auctore* Hieron. *de Bosch*. 224

POÉSIE FRANÇOISE.

Les Helvétiens, en huit chants, avec des notes historiques; par Charles-François-Philibert *Masson*. 229

Le Potager, essai didactique; par *J. B. Lalanne*. 363

La Cléopédie, *ou* la Théorie des réputations en littérature, suivie

du poème des Alpes, et de l'épître à mon sans-culotte; par *P. Daru.* 427

Voyage à Mortain, opuscule en prose et en vers, adressé à une dame; par *Louis Dubois.* 431

Le Siècle, satyre; par le C. *Pinière.* 494

Doutes d'un amateur en littérature, sur la belle traduction du fragment du quatrième livre de l'Enéide, vers 571 à 629, attribuée à l'abbé *Delille.* 502

POÉSIE ALLEMANDE.

Le Retour de Marcus Sextus, fragment dramatique, d'après le tableau de *Guérin;* par Auguste *Lamey* (en allemand). 143

Almanach des Muses pour l'année 1800; publié par M. *Schiller* (en allemand). 430

POÉSIE ISLANDAISE.

L'évocation d'*Angantyr*, poésie islandaise, trad. en vers françois par le C. *Noel* de Rouen, sur la traduction latine de *Verelius.* 532

THÉATRES.

THÉATRE DES ARTS.

Hécube. 261

La Dansomanie. 552

THÉATRE FRANÇOIS DE LA RÉPUBLIQUE.

Montmorency. 554

THÉATRE DE L'OPÉRA COMIQUE NATIONAL.

D'Auberge en Auberge, *ou* les Préventions. 264

Montano et Stéphanie (avec un troisième acte nouveau). 266

Une Matinée de Voltaire, *ou* la Famille Calas à Paris. 555

Une Nuit d'été, *ou* un peu d'aide fait grand bien. 556

Beniowski, *ou* les Exilés du Kamchatka. 557

THÉATRE DU VAUDEVILLE.

Le Portrait de Fielding. 267
La Rencontre à Longchamp. 269
Madame Deshoulières à Bruxelles. 415
Plus Heureux que Sage. *Ibid.*
Gessner. 559
L'Anneau perdu, *ou* le Mariage par accident. 560

THÉATRE DES TROUBADOURS.

Bretignac, *ou* la Fantasmagorie. 269
Regnard à Alger. 270
Piron à Baune. 416
Rancune, *ou* les chaircuitiers troyens. *Ibid.*
Momus à Paris. 417
Le Débutant. *Ibid.*
La Femme invisible. 418
Bétouski, *ou* les Marchands de bois de l'île des Cignes. 561

ROMANS.

Voyages d'Anténor en Grèce et en Asie, avec des notions sur l'AEgypte; manuscrit grec trouvé à Herculanum, traduit par *E. F. Lantier*. Troisième édition. 144
Les Soirées de l'Hermitage, contes traduits de l'anglois pour l'instruction et l'amusement de la jeunesse. *Ibid.*
Lycas et Chloé, *ou* la Bergère coquette et corrigée. 287

BEAUX-ARTS.

De l'emploi des caractères d'Histoire naturelle et de Physiologie humaine dans la peinture; par J. J. *Virey* du Val-de-Grâce. 145
Elémens de perspective pratique, à l'usage des artistes; par *P. H. Valenciennes*. 271
Le Portrait de *R. A. Sicard*, par le C. *Gaucher*. 288
Bustes des grands hommes qui doivent décorer la galerie des consuls, au palais des Tuileries. 120, 413

Recueil et Parallèle des plus beaux édifices de tout genre, anciens et modernes, dessinés sur une même échelle, par le C. *Durand*, avec un texte, par le C. *Legrand*. 516
Académie d'Architecture, à Berlin. 525

MÉLANGES.

Benj. Grafen von Rumford kleine Schriften, politischen, œconomischen und philosophischen Inhalts. Nach der zweyten vermehrten Ausgabe aus dem englischen übersezt, mit Kupfern. — Mémoires de *Benjamin* comte de Rumford, sur des sujets de politique, d'économie et de philosophie. Traduits de l'anglois, sur la seconde édition augmentée; avec des gravures. 432
Voyage de vingt-quatre heures; par *Antoine Hilarion Kératry*. *ibid.*

AVIS.

On peut s'adresser au Bureau du Magasin Encyclopédique, pour se procurer tous les Livres qui paroîssent en France et chez l'Etranger, et généralement pour tout ce qui concerne la Librairie ancienne et moderne.

On s'y charge aussi de toutes sortes d'impressions.

Les Livres nouveaux sont annoncés dans ce Journal aussitôt après qu'ils ont été remis au Bureau; c'est-à-dire, dans le Numéro qui se publie après cette remise.

Le Magasin paroît régulièrement le premier de chaque mois.

On prie les Libraires qui envoient des Livres pour les annoncer, d'en indiquer toujours le prix.

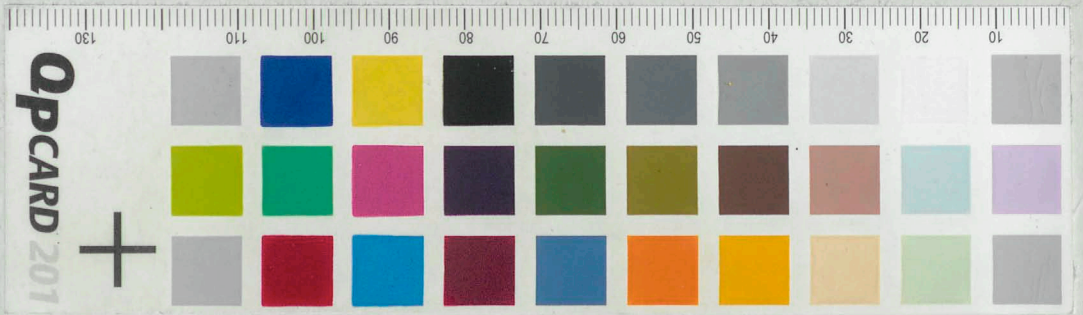

© SUB GÖTTINGEN/GDZ/2014